

Exemples de familles Saby en **Gironde**

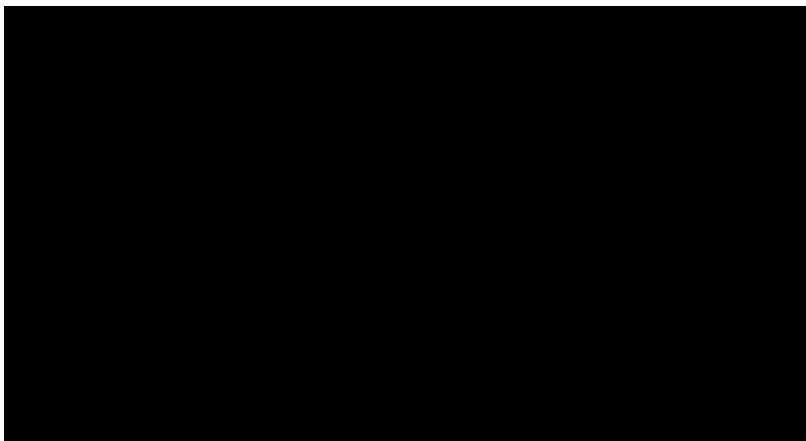

Source photo http://www.voyagesphotosmanu.com/departement_gironde.html

Ce département doit son nom à l'estuaire de la Gironde qui prend naissance après la confluence de la Dordogne et de la Garonne au bec d'Ambès, en aval de Bordeaux. De 1793 à 1795 il s'appela département de Bec d'Ambès (ou département du Bec d'Ambès)

Le département a été créé à la Révolution française, le 4 mars 1790 en application de la loi du 22 décembre 1789, à partir d'une partie des anciennes provinces de Guyenne et Gascogne.

Entre 1789 et 1850, la partie occidentale du département était couverte de landes mal drainées (sur environ 60 % à 70 % de l'espace). Cette lande était entretenue par écobuage afin de pourvoir en nourriture les grands troupeaux de moutons, surveillés par des bergers montés sur des échasses ; l'usage de ces dernières permettait d'accomplir plus facilement de grandes distances (15 à 20 kilomètres par jour), tout en surveillant le troupeau. Avant 1857, date de la Loi d'assainissement et de mise en culture des Landes de Gascogne, le régime agropastoral est généralisé : il puise sa force dans le libre usage des communaux majoritaires. Puis la systématisation des plantations de pins exploités pour leur résine (gemma) et leur bois, accompagnée de la vente des communaux

1 © <http://www.patronymesaby.fr> site de Claude-Alain Saby

Création mars 2014

durant la deuxième moitié du XIX^e siècle, a complètement modifié le paysage et l'économie de la moitié du département.

Après le coup d'État du 2 décembre 1851 de Napoléon III, la Gironde fait partie des départements placés en état de siège afin de parer à tout soulèvement massif. Moins d'une centaine d'opposants sont arrêtés

Depuis 2000 ans déjà, l'histoire de la Gironde est en effet intimement liée à celle de ses vignobles. Les premiers ceps de vigne ont été plantés dans la **région des Graves** au 1^{er} siècle de notre ère pour un résultat aujourd'hui indiscutable...

Margaux , Saint-Estèphe , Pomerol , Saint-Emilion , Loupiac , Sauternes , etc : des appellations prestigieuses et universellement connues, comme le sont les noms d'Ausone, Cheval-Blanc, Haut-Brion, Latour, Pape-Clément, Petrus, Yquem...

De nos jours, le vignoble girondin s'étend sur 500 des 542 communes du département, et compte plusieurs productions : vins rouges, blancs secs, blancs moelleux et liquoreux, rosés, clairets, Crémant et Fine de Bordeaux.

De nombreuses familles Saby ont travaillé dans le domaine de la viticulture dans différents corps de métiers. Certaines de ces familles possèdent encore des Châteaux et vignobles réputés.

Familles Saby de St Laurent des Combes (près de S^t Emilion).

"9eme générations de viticulteurs au château Rozier ».

Le village a 150 habitants dont au moins 70 personnes plus ou moins liés à cette famille Saby. Depuis 200 ans, les gens se marient avec un conjoint(e) proche de chez eux et cela est particulièrement vrai en agriculture.

Voici ce que dit l'un des propriétaires de ce château :

« Souvent, je continue le visite du chai en expliquant que le vin que nous produisons aujourd'hui est le résultat de cette histoire de famille... A chaque génération, les achats, les divisions, les mariages etc... ont façonné notre vignoble. Maintenant sur 25 ha de Rozier, nous avons plus d'une 50ème de parcelles qui couvrent 4 communes (St Emilion, St Laurent, Saint Hipolyte, Saint sulpice de faleyens) sur près de 15 km d'envergure.

Détail de l'arbre généalogique :

<http://pagesperso-orange.fr/jean.vernet/gen/heredis/accueil.htm>

En allant sur individus, puis patronyme on trouvent 92 personnes nés Saby, le plus ancien connu étant Etienne Saby, né sans doute entre 1675 et 1695... Le "berceau" serait Yssingaux en Haute-Loire (43)

Archives de S^t Laurent des Combes :

Mariages :

Saby Jean & Lavret Marguerite	11 Janvier 1798
Saby Jean et Riviere Marie	29 Juin 1868
Saby Catherine	11 Mars 1844
Saby Jean à Doran Catherine	16 aout 1841

Décès

Saby Jean	2 octobre 1794
Saby Jean	22 aout 1888

Saby	Gille	29 5 1873
Saby	François	28 mars 1877
Saby	Marie	27 janvier 1868
Souchet	Catherine	30 8 ^{lu} 1869
Saby	Clot	14 9 ^{lu} 1871
Saby Jean		6 Aouit 1872
Saby Elie		2 novembre 1879
Saby	Marie	5 avril 1848

Naissance

Saby Paul		19 8 ^{lu} 1889
Saby	Marie	22 m 1863
Simard	Jeanne	2 Mars 1865
Servant	Marie	31 janvier 1868
Saby	Jean	23 juillet 1869
Sebastien	André	1 ^{er} janvier 1871
Saby	Amel	8 8 ^{lu} 1872
Saby	Catherine	28 juin m
Saby Jean		21 Aouit 1874
Saby	Ellie	31 7 ^{lu} 1845
Saby Marie		27 octobre 1837



o **Jean 1713-1778 & Marie BERNARD**

Né vers 1713 Décédé le 11 juillet 1778 - Saint Émilion, Gironde à l'âge de 65 ans . Vigneron

o **Guillaume †/1804 & 1775 Marie BOUQUEY 1738-/1804**

Marié le 18 février 1775 , Saint Christophe des Bardes, Gironde

o **Jean 1776-1853 & 1804 Jeanne COUSTILLAT**

Baptisé le 23 mars 1776 - Saint Christophe des Bardes, Gironde,
Décédé le 6 avril 1853 - St Laurent des Combes, Gironde, à l'âge de 77 ans Vigneron

Marié le 4 mai 1804 , St Laurent des Combes, Gironde

o **Jean 1815-1894 & 1841 Catherine DAVAND 1817-1914**

Né le 8 juin 1815 - St Laurent des Combes, Gironde,
Décédé le 2 octobre 1894 - St Laurent des Combes, Gironde, à l'âge de 79 ans Carrier, Vigneron

Marié le 16 août 1841 , St Laurent des Combes

o **Jean 1842-1916 & 1864 Marie RIVIERE**

Né le 18 juillet 1842 - St Laurent des Combes, 33330, Gironde,
Décédé le 21 mars 1916 - St Laurent des Combes, Gironde, à l'âge de 73 ans Vigneron

Marié le 25 juin 1864 , St Laurent des Combes

o **Marie 1868-1868**

Née le 26 janvier 1868 - St Laurent des Combes, 33330, Gironde,
Décédée le 26 janvier 1868 - St Laurent des Combes

o **Jean, Georges 1869-1945 & 1919 Marie BOUY**

Né le 22 juillet 1869 - St Laurent des Combes, 33330, Gironde,
Décédé le 25 février 1945 - St Laurent des Combes, 33330, Gironde,,
à l'âge de 75 ans Viticulteur

Marié le 6 novembre 1919 , Saint Hyppolite

Création mars 2014

o **Jean Eugène & Jeanne Suzanne Granjou**
o **Anne-Marie**
o **Jean-Bernard & Jacqueline DURAND**
o **Marie, Paulette, Isabelle**
o *Jean, Georges 1869-1945 & Laure LAURET*
o **Catherine**
o **Elie**
o **Françoise**
o **Jeanne 1753-**
Née le 30 mai 1753 - St Laurent des Combes
o **Anne**

Ou encore

1. Catherine SABY †**1858** & Jean LAFAYE **1795-1872**

Décédée avant 1858, marié avec Jean Lafaye né en 1795 - Les Billaux, Gironde et décédé le 3 janvier 1872 - Arveyres. en 1832 habite Libourne en 1858 habite Arveyres

2. Françoise SABY †**1837** & Pierre LAVIT †**1833**

Décédée le 1er août 1837 - Libourne

3. Jean SABY & Marie COULON

Vignerons . en 1829 habite Montagne en 1854 habite Trotteville à St Emilion

o **Jean SABY 1829 & 1854 Marie VIAUD 1833**

Né le 6 juin 1829 - Montagne, 33 Gironde Tonnelier, négociant

Marié *le 10 janvier 1854, Libourne*

de 1854 à 1877 habite Libourne

o **Jean SABY 1854- & Alexandrine Louise Duquesnelle 1857-**

Né le 12 décembre 1854 - Libourne, 33 Gironde

Négociant

Marié *le 22 septembre 1877, Libourne*

Création mars 2014

4. Jean SABY **1828 &** Désirée Aglaé Ferdinande Duquesnelle
1830

Négociant. en 1872 habite St Christophe des Bardes

o Henriette Louise Jeanne SABY **1872 &1900** Louis Charles
Emile FLAMENT

Née le 8 février 1872 - Libourne

Mariée *le 14 juin 1900 , Paris 17è,75 Ville de Paris*

née 59 rue des Fontaines au domicile de son oncle paternel

5. Jean SABY **1793- &** Jeanne FEYDIEU **1794-1872**

Né en 1793, cultivateur

de 1819 à 1822 habite Les Billaux en 1855 habite Vayres de 1871 à

1872 habite Viaud à Lalande de Pomerol

o Marie SABIT **1819- &1871** Jean MANUAUD **1827-**

Née le 23 octobre 1819 - Les Billaux,33 Gironde

Cultivatrice. Mariée *le 28 août 1871 , Lalande de Pomerol*

o Colas SABY **1822- &1855** Marie MANUAUD **1825-**

Né le 8 mai 1822 - Les Billaux,33 Gironde

Marié *le 25 septembre 1855 , Arveyres,33*

en 1855 habite Vayres

6. Jean SABY & Marie BOUQUE †/1880

En 1850 habite Libourne

o **Henry SABY 1850-1880**

Né en 1850 - Libourne,33 Gironde

Décédé le 8 juillet 1880 - Mustapha, ALGÉRIE , à l'âge de 30 ans.

Cultivateur

Habite La Trappe de Stacieli ? à son décès, décédé à l'hôpital

7. Jean SABY **1826- &** Antoinette IMBERT **1826-**

Né en 1826 Cultivateur

en 1849 habite Arveyres en 1860 habite La Gravette aux Billaux en

1868 habite Le Fossé à Lalande de Pomerol prénommé Jean en

1860 à la naissance de sa fille et Pierre en 1868 au mariage de sa

filie Marie

Création mars 2014

o Marie SABI **1849- &1867** Pierre SIRAT **1840-**
Née le 11 décembre 1849 - Arveyres,33
Mariée le 14 janvier 1867 , *Lalande de Pomerol,33 Gironde*

o Marie SABY **1860-**
Née le 6 janvier 1860 - Les Billaux,33 Gironde

8. Jean SABY †**1922** & fille BRUNETEAU
Décédé le 27 août 1922 - Libourne

9. Jean SABY **&1804** Jeanne COUSTILLAT **1782-1858**
Marié le 4 mai 1804 , *St Laurent des Combes,33 Gironde*

10. Jean Henri Gaston SABY **&1901** Marie Thérèse Louise
LORRAIN BRUGNET **1881-1968**
Marié le 22 avril 1901 , *Libourne,*

11. Jeanne SABY **&1922** Alfred LACROIX
Mariée le 21 octobre 1922 , *Libourne*

12. Jeanne SABY **&1843** François COULEAU †**1900**
Mariée le 3 octobre 1843 , *Libourne*

13. Jeanne SABY †**1855 &1850** Nicolas MARION **1825-**
Décédée le 18 octobre 1855 - Libourne
Mariée le 8 février 1850 , *Libourne*

14. Laurent SABY †/**1880** & Marie LABORDES †/**1880**
Décédé avant 1880– en 1798 habite St Clar (31)

o Antoinette SABY **1798-1880**
Née en 1798 - St Clar,31 Haute Garonne Décédée le 21 mars 1880
- Libourne,33 Gironde , à l'âge de 82 ans Religieuse
de l'ordre des Carmélites
décédée rue des Moulins

Création mars 2014

15. Louis SABY **&1850** Philippe (f) BERTRAND

Marié *le 17 avril 1850 , Libourne*

Tonnelier

o **Marie SABY 1850-** &1870 **Jean NOUGUEY 1848-**

Née *le 7 mai 1850 - Libourne,33 Gironde*

Tailleuse en robes

Mariée *le 31 mars 1870 , Libourne*

...

o **Pétronille SABY 1854-1902** & **Henry VIVIEN 1844-1916**

Née *le 27 mai 1854 - Libourne,33 Gironde*

Décédée *le 22 mars 1902 - Libourne, à l'âge de 47 ans*

Tailleuse en robes

Mariée *le 16 novembre 1876 , Libourne*

o Rose SABY 1860- &1887 Jean TARGON 1850-

Née *le 18 juillet 1860 - Libourne,33 Gironde*

Tailleuse

- *Mariée le 19 novembre 1887 , Libourne,33 Gironde, avec Jean TARGON 1850- , divorcés le 17 mars 1904*
- *Mariée le 18 mai 1905 , Libourne,33 Gironde, avec Jean SEIZE 1835-*

16. Marie SABY 1828- & Jean MOUNIC 1819-

...

17. Marie SABY &1875 Jean ARBOUET

Mariée *le 3 février 1875 , Arveyres,33*

18. Marie SABY †1917 & fils DESPAGNE

Décédée *le 24 décembre 1917 - Libourne*

19. Noëly SABY †1918 & fils MARCISSEAU

Décédée *le 20 septembre 1918 - Libourne*

Mariée avec fils MARCISSEAU

20. Paul SABY **&1910** Louise PETIT

Marié *le 4 juin 1910 , Libourne*

Création mars 2014

21. Pierre SABY & Marie BONNET †1839

Cultivateur.

en 1811 habite St Emilion.

en 1842 habite La Pointe à Libourne

o André SABY **1811-1865 &1834** Marguerite DALBIT †1841

Né le 14 juillet 1811 - St Emilion,33 Gironde Décédé le 8 juin 1865 -

Libourne,33 Gironde , à l'âge de 53 ans Cultivateur

Marié le 19 juin 1834 , Libourne

o **Pierre SABY 1835-/1894 &1862 Marie ROSIER 1840-**

Né le 25 avril 1835 - Libourne,33 Gironde

Décédé avant 1894

Marié le 29 août 1862 , Libourne

Cultivateur

o Pierre SABY **1864-1894 & Anne LABADIE 1871-**

Né en 1864 - Libourne,33 Gironde

Décédé le 8 décembre 1894 - Pomerol, à l'âge de 30 ans Cultivateur

o Jeanne SABY **1890-1971 & Jean BERTIN**

Née le 8 janvier 1890 - Pomerol,33 Gironde Décédée le 26

novembre 1971 - Libourne

o Jeanne SABY 1890-1971 &Gaston Virolle

Mariée le 26 mai 1906 , Néac

o **Pierre SABY 1893-1893**

Né le 14 septembre 1893 - Pomerol,33 Gironde Décédé le 21
septembre 1893 - Pomerol

o Marie SABY **1837 &1862** Jean Reillat **1815-**

Née le 11 novembre 1837 - Libourne

Mariée le 20 novembre 1862 , Libourne

o **Marie SABY 1840- &Pascal Grelot 1840-1901**

Née le 13 juin 1840 - Libourne,33 Gironde

Mariée le 13 mai 1862 , Pomerol

...

o André SABY 1811-1865 & Marguerite LABARIÈRE 1814

Marié le 11 avril 1842 , Libourne

Création mars 2014

o **Marie SABY 1845- &1868 Elie GOUFFRAN 1840-**

Née le 12 septembre 1845 - Libourne

Mariée le 9 septembre 1868 , Libourne

o **Marie SABY 1848-1921 & Pierre ROSIER 1850-1922**

Née le 12 février 1848 - Libourne,33 Gironde

Décédée le 3 mars 1921 - Libourne

Mariée le 6 juillet 1871 , Libourne

22. Pierre SABY **1796-1853 & Pétronille CHOLLET 1794-**

Né en 1796 Décédé le 27 mars 1853 - Libourne,33 Gironde , à l'âge de 57 ans Tonnelier

en 1831 habite Prioulat à Libourne

o **Jeanne SAVIT 1831-**

Née le 13 mai 1831 - Libourne

o **François SABY 1834-1856 &1855 Marie BIRLICHIE 1834-1899**

Né le 11 avril 1834 - Libourne,33 Gironde

Décédé le 19 août 1856 - Libourne,33 Gironde , à l'âge de 22 ans Tonnelier

Marié le 9 mai 1855 , Libourne

23.Pierre SABY **&1761** Marthe VERGNOT

Marié le 12 août 1761 , Libourne

24.Rosalie SABY **f1920 &** fils VAN NEUKEN

Décédée le 23 février 1920 - Libourne

Archives de Saint-Emilion

Décès

Rivière Jean	179 ^{ls} 1872
Saby Marie	28 février
Saby Jean	13 mars 1876
Saby Simon	15 avril 1873
Saby Marie	30 août 1870
Saby Adiel	12 8 ^{ls} 1871
Saby Jean	2 octobre 1874
Saby Jean	29 ^{ls} 1860

Saby Jeanne	9 mai 40
-------------	----------

1842

Saby Pierre	2 ^{ls} 1829
-------------	----------------------

1829

Saby Jean	2 ^{ls} 1828
Saby Marie	1 ^{er} 2 ^{ls} 1829

Saby Pierre	2 ^{ls} 1829
-------------	----------------------

1829

Saby Jean	2 ^e cour 1828.
Saby Marie	1 ^{er} globe

Mariage

Saby Jean	
u Lafont Jeanne	27 avril 1878

Saby Jean et Bruneteau Marie	24 Mai 1866
Saby Eloi et Quantin Elisabeth	1 ^{er} Mai 1867

Saby Simon et Gautier Françoise	17 Août 1870
---------------------------------	--------------

Saby Jean et Laverd Marguerite	1 ^{er} Janvier 1875
--------------------------------	------------------------------

Saby Pierre	17 ^{er} 1874
-------------	-----------------------

Balance Elisabeth	2 ^e Janvier 1877
-------------------	-----------------------------

Saby Gélis Marie	
Gourdon Marguerite	8 cour 1861

Saby Jean	} 12 février 1847
Rebulla Marguerite	

1847?

Saby Pierre	} 2 ^e globe
Morat Marguerite	

1847?

Saby	Jean	à Noulléan marquise	13 ^e février 1844
Saby	Pierre	à Mirat marquise	21 ^e 7 ^{me} 45

1845

Saby	Jean	à Galletot femme	19 mars 49
------	------	------------------	------------

Naissances

Saby		Marie	10 fév 1877
Saby		Valery	24 9 ^e "
Saby		Jean	20 7 ^e 1879
Saby		Marcel	10 février 1863
Saby		Jean	6 février 1867
Saby		Élie	19 Mars 1868
Saby		Marcel	29 7 ^{me} 1869
Saby		Marcel	29 7 ^{me} 1870
Saby		Jean	11 janvier 1872
Saby		Marie	14 sep ^{bre} 1845
Saby		Catherine	24 8 ^{me} 49
Saby		Simon	26 Mars 1849
Saby		Pierre	15 janvier 1850

Saby Simon 10 Dec 1852

Saby Marie 14 Jan 1853

1843

Saby Catherine 21 Dec 1845

1845

Saby Simon 25 Mars 1849

Saby Pierre 15 Janvier 1850

Saby Simon 17 Dec 1852

1852

Saby Marguerite 27 Mars 1836

1836

Saby Jean 1er Avril 1838

1838

Saby Jean 19 Mai 1829

Saby Jean 21 Dec 1828

Saby Marie 26 Jan 1828

Saby pierre	14 g ^l ca
Saby Simon	8 g ^l ca 1824

Saby pierre	14 g ^l ca
Saby Simon	8 g ^l ca 1824

Saby Jean	19 mai 1894
-----------	-------------

Saby maie	26 g ^l ca 1828
-----------	---------------------------



Création mars 2014

Avant le XVIII^{ème} siècle.

Il y a très peu de personnes portant le nom de Saby avant les années 1700.

Le nom de Saby est aussi associé au nom de Sabit (on trouve cette particularité aussi dans certaines familles du Velay, au même titre que Sabi) : une même famille peut porter les deux noms.

On note en Dordogne en 1631 un Jean Saby dans le Périgord

Dans les Landes en 1672 une personne

Dans le Lot et Garonne deux familles à Tonneins en 1723 et à Laffite sur Lot en 1722

La Gironde accueille le plus de personnes à partir de 1750 et surtout après 1800 (ce sont en général les descendants des premiers) :

- ✓ Libourne dès 1761
- ✓ S^t Laurent des Combres dès 1753 (à coté de S^t Emilion et Libourne)
- ✓ Les Billaux (au nord de Libourne)
- ✓ S^t-Emilion (vers Libourne)
- ✓ Pomerol (vers Libourne)
- ✓ S^t-Christophe des bardes (à coté de S^t Emilion)
- ✓ Grayan
- ✓ Arveyres (vers Libourne)
- ✓ Moulon (vers Libourne)
- ✓ Fargues saint Hilaire (est de Bordeaux)
- ✓ Preignac (sud de Bordeaux)

Ce sont des vigneron, des tonneliers, ou des agriculteurs

On remarque que ces familles sont situées principalement autour des terres maintenant agricoles de Libourne.

Pratiquement toutes ces personnes viennent de la même souche, un certain Jean Saby qui viendrait (peut-être) d'Yssingaux en Auvergne. Cette information confirme la trajectoire d'émigration déjà mise en évidence du Velay vers Bordeaux.

Le développement de la ville de Libourne s'est principalement produit au Moyen-âge,

L'Antiquité a laissé quelques témoignages enfouis d'un vicus (petit village) gallo-romain.

À la place du village romain de Fozera, le tracé de la ville est réalisé en 1270 par Roger de Leybourne (en).

En 1268, Edouard 1^{er}, arrière-petit-fils d'Aliénor d'Aquitaine et

Création mars 2014

d'Henri III de Plantagenêt, roi d'Angleterre, décida d'y fonder une bastide (ville nouvelle du Moyen-Age) à vocation portuaire qui aura un rôle économique de premier ordre : permettre aux produits de l'arrière-pays des vallées de l'Isle et de la Dordogne d'être embarqués sur des navires de haute mer. Devenu roi d'Angleterre, un an plus tard, il chargea son lieutenant Roger de Leyburn, de la réalisation de ce projet. La ville prit le nom de son fondateur : Leyburnia, qui deviendra Libourne. L'idée d'Edouard 1er assura la prospérité de la ville.

À l'époque, sa vocation était celle d'un port maritime pour le commerce du vin et fluvial pour le commerce du bois, ultime destination des gabares descendant la Dordogne chargées, entre autres, de bois de noisetier destiné aux vignobles. La grande période de ce trafic se situe entre 1305 et 1336.

Au cours du XIII^{ème} et du XIV^{ème} siècle, de nombreux incidents entraînent la fortification de la ville. Les libournais construisirent de considérables murailles, entourées d'un double fossé.

la ville évolua peu, se contentant de prospérer de son commerce. Libourne fut touchée par la révolte des pitauds en 1548 : en 1541, la gabelle est imposée à la Saintonge et à l'Angoumois, provinces qui ne payaient pas cet impôt sur le sel. La révolte éclate près d'Angoulême, et Libourne est prise par les révoltés pendant l'été. La ville eut à subir les guerres de la Fronde (1648 à 1652), puis fut à nouveau assiégée par les troupes françaises en 1652. Le commerce du port de Libourne, eut à souffrir du blocus continental opéré lors de la guerre de la Ligue d'Augsbourg (1688-1697) par les Puissances maritimes (Angleterre, Provinces-Unies, Empire et Espagne). À l'époque de Tourny, intendant de Guyenne au milieu du XVIII^e siècle, Libourne se dota d'allées, de fontaines, de lavoirs et améliora ses quais et ses ports.

Sources : *Histoire de l'Aquitaine* de Charles Higounet (Éd. Privat, 1971), Wikipédia, site de la mairie de Libourne

Une famille Saby (Jean Bernard) est propriétaire à Saint Emilion depuis 1786 (1^{er} acte notarié). A l'heure actuelle, elle exploite 62 ha sur 7 appellations du Libournais.

Sur l'ancienne commune de Saint Georges, d'un seul tenant, la propriété date de 1870 sous la forme actuelle. Neuf générations de la famille Saby se sont à ce jour succédées sur les terroirs viticoles du Libournais. C'est au XVIII^e siècle que Jean Saby débute ce qui deviendra une « dynastie » de vigneron.

Le début de cette dynastie pourrait remonter vers 1670.

18 © <http://www.patronymesaby.fr> site de Claude-Alain Saby

Création mars 2014

Cette propriété repose sur le site d'une villa gallo-romaine du IVème siècle qui serait l'ancienne villa du poète Ausone, nommé « Lucaniacus », une des premières exploitations viticoles de la région. Une Vénus et une Diane, statues retrouvées dans la propriété sont pour l'une au Louvre et pour l'autre au Musée d'Aquitaine de Bordeaux.

(site www.vignobles-saby.com)

Exemple d'arbre généalogique créé par Thierry Chefnourry

Jean 1713-1778 Marie Bernard vigneron à St Emilion
 Guillaume †/1804 & 1775 Marie Bouquey 1738-/1804
 Jean 1776-1853 & 1804 Jeanne Coustillat
 Jean 1815-1894 & Catherine Davand
 Jean 1842-1916 & 1864 Marie Riviere
 Marie 1868-1868
 Jean 1869-1945 & Marie Bouy
 Jean Eugène & Jeanne,
Suzanne Granjou
 Anne-Marie
 Jean-Bernard &
Jacqueline Durand
 Marie, Paulette, Isabelle
 Jean, Georges 1869-1945 & Laure
Lauret
 Catherine
 Elie
 Françoise
 Jeanne 1753-
 Anne

Cette famille vient certainement du Velay

On relève aussi Jehanne Saby née vers 1568 et mariée avec Simon Aleman 1565

La souche est inconnue. Les Saby d'Auvergne semblent arrivés plus tard.

La tenue de l'état civil commence sur le territoire de l'actuelle Gironde dès le début du XVI siècle : les plus anciens registres connus remontent à 1538 à Saint-Emilion et 1540 à Saint-Macaire, ce qui fait qu'il sera difficile d'en savoir plus sur Jehanne.

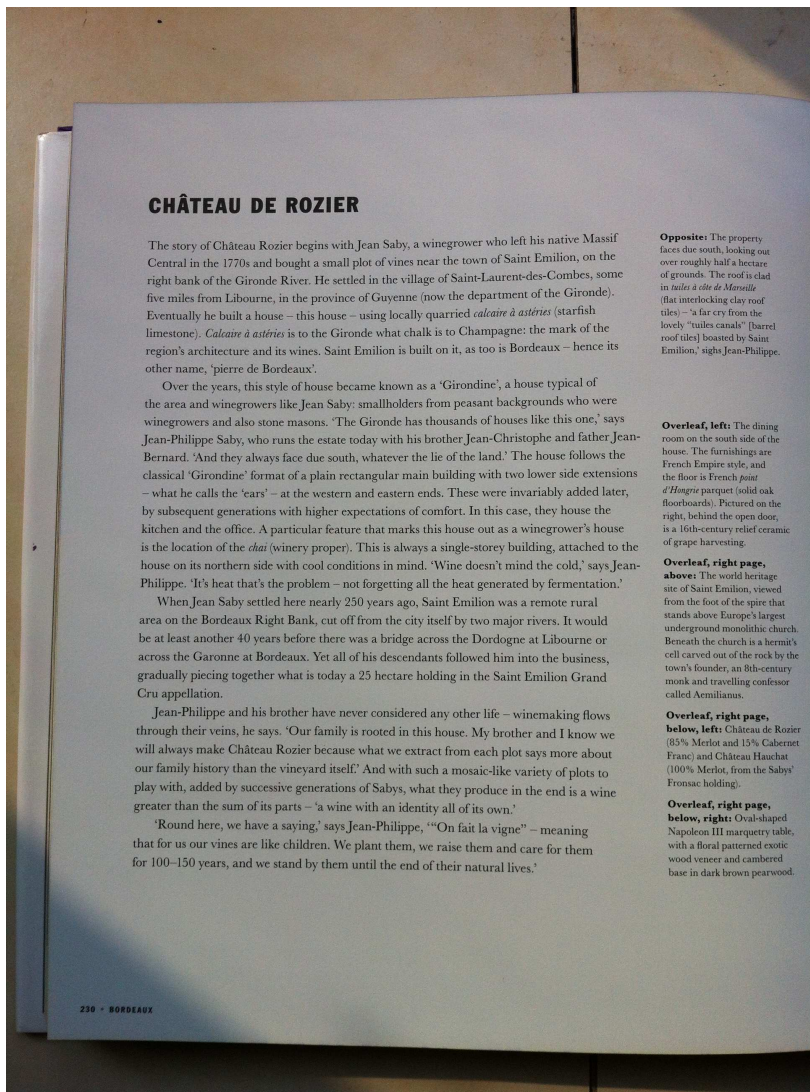

CHÂTEAU DE ROZIER

The story of Château Rozier begins with Jean Saby, a winemaker who left his native Massif Central in the 1770s and bought a small plot of vines near the town of Saint Emilion, on the right bank of the Gironde River. He settled in the village of Saint-Laurent-des-Combes, some five miles from Libourne, in the province of Guyenne (now the department of the Gironde). Eventually he built a house – this house – using locally quarried *calcaire à astéries* (starfish limestone). *Calcaire à astéries* is to the Gironde what chalk is to Champagne: the mark of the region's architecture and its wines. Saint Emilion is built on it, as too is Bordeaux – hence its other name, 'pierre de Bordeaux'.

Over the years, this style of house became known as a 'Girondine', a house typical of the area and winemakers like Jean Saby: smallholders from peasant backgrounds who were winemakers and also stone masons. 'The Gironde has thousands of houses like this one,' says Jean-Philippe Saby, who runs the estate today with his brother Jean-Christophe and father Jean-Bernard. 'And they always face due south, whatever the lie of the land.' The house follows the classical 'Girondine' format of a plain rectangular main building with two lower side extensions – what he calls the 'ears' – at the western and eastern ends. These were invariably added later, by subsequent generations with higher expectations of comfort. In this case, they house the kitchen and the office. A particular feature that marks this house out as a winemaker's house is the location of the *chai* (winery proper). This is always a single-storey building, attached to the house on its northern side with cool conditions in mind. 'Wine doesn't mind the cold,' says Jean-Philippe. 'It's heat that's the problem – not forgetting all the heat generated by fermentation.'

When Jean Saby settled here nearly 250 years ago, Saint Emilion was a remote rural area on the Bordeaux Right Bank, cut off from the city itself by two major rivers. It would be at least another 40 years before there was a bridge across the Dordogne at Libourne or across the Garonne at Bordeaux. Yet all of his descendants followed him into the business, gradually piecing together what is today a 25 hectare holding in the Saint Emilion Grand Cru appellation.

Jean-Philippe and his brother have never considered any other life – winemaking flows through their veins, he says. 'Our family is rooted in this house. My brother and I know we will always make Château Rozier because what we extract from each plot says more about our family history than the vineyard itself.' And with such a mosaic-like variety of plots to play with, added by successive generations of Sabys, what they produce in the end is a wine greater than the sum of its parts – 'a wine with an identity all of its own.'

'Round here, we have a saying,' says Jean-Philippe, "'On fait la vigne" – meaning that for us our vines are like children. We plant them, we raise them and care for them for 100–150 years, and we stand by them until the end of their natural lives.'

Opposite: The property faces due south, looking out over roughly half a hectare of grounds. The roof is clad in *tuiles à côté de Marseille* (flat interlocking clay roof tiles) – 'a far cry from the lovely "tuiles canal" (barrel roof tiles) boasted by Saint Emilion,' sighs Jean-Philippe.

Overleaf, left: The dining room on the south side of the house. The furnishings are French Empire style, and the floor is French *point d'Hongrie* parquet (solid oak floorboards). Pictured on the right, behind the open door, is a 16th-century relief ceramic of grape harvesting.

Overleaf, right page, above: The world heritage site of Saint Emilion, viewed from the foot of the spire that stands above Europe's largest underground monolithic church. Beneath the church is a hermit's cell carved out of the rock by the town's founder, an 8th-century monk and travelling confessor called Aemilianus.

Overleaf, right page, below, left: Château de Rozier (85% Merlot and 15% Cabernet Franc) and Château Hautchat (100% Merlot, from the Sabys' Fronzac holding).

Overleaf, right page, below, right: Oval-shaped Napoleon III marquetry table, with a floral patterned exotic wood veneer and cambered base in dark brown pearwood.

(information de Robin Saby)

Création mars 2014

<http://www.vignobles-saby.com/bin/accueil.php>

Extrait du site Internet ci-dessus :

«

Famille Saby

Vignerons de père en fils depuis neuf générations

Huit générations de la famille Saby se sont à ce jour succédées sur les terroirs viticoles du Libournais où s'étendent les célèbres appellations de POMEROL, SAINT-EMILION et FRONSAC. C'est au XVIIIe siècle que Jean Saby débute ce qui deviendra une « dynastie » de vignerons. Alors que Jean-Bernard Saby, en digne successeur, a revalorisé les diverses propriétés familiales situées dans le Saint-Emilionnais et le Fronsadais, c'est aujourd'hui la 9ème génération qui veille sur le vignoble avec Jean-Christophe et Jean-Philippe, tous deux oenologues diplômés de la Faculté d'Oenologie de Bordeaux et de l'Ecole Nationale Supérieure d'Agronomie de Montpellier. A leur tour ils apportent leurs compétences nouvelles dans le respect de la tradition et du savoir faire transmis par leurs aïeuls. »

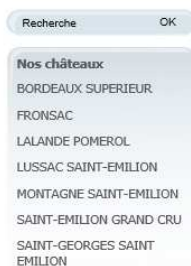

Création mars 2014

On relève qu'une autre famille Saby a possédé le Château Coudert



Le numéro 45 continue

Le Petit Parisien

NUMÉRO 7189

1896/07/03 (Numéro 7189)

LE VIN C'EST LA GAÏETÉ...

C'est bien là en effet qu'on la rencontre, cette bonne gaieté française, dans les pays où vient le vin.

Des rives de la Loire à celles de la Garonne, la tristesse est chose rare et, à moins d'accidents qu'on ne peut prévoir, la vigne a le don d'entretenir, dans ses lieux de prédilection, l'amour de la chanson et celui du plaisir.

Je les ai tous visités ces beaux vignobles de la Vouvray et de Saumur, ces coteaux de l'Anjou, ces merveilleux crus de Saint-Emillion et du Médoc, et j'ai toujours trouvé la belle humeur.

J'ai vu cependant des exceptions. Il y a quelque dix ans, Saint-Emillion, que je vins de nomber, comme tant d'autres pays, était dans la désolation; les phylloxères avaient été employés, tous les remèdes avaient été employés, on avait échoué. Il fallait prendre le mal dans sa racine, il fallait reconstituer le vignoble en entier, ce qui fut fait, et quelques années plus tard la joie était revenue avec l'abondance, la chanson avait retrouvé ses accents.

vos Pilules. Je vous ai adressé le curé de ma commune, qui s'en trouve très bien, d'après ce qu'il m'a dit. J'espère aller à Paris sous peu pour mes affaires et visiter ma clientèle; j'aurai le plaisir de vous faire une visite pour vous remercier de vive voix.

Agréer, etc...

Signé : **Saby** snt,
Propriétaire du château de Coudert,
St-Emillion (Gironde).

Ajouter un mot, une observation à cette lettre, serait lui nuire. Je me contente d'engager ceux qui fa hont à suivre le conseil qui leur est donné.

Comme le principe de cette medication est la régénération du sang et un tonique des nerfs, son action s'étend sur bien des maladies : anémie, rhumatisme, sciaticque, névralgie, paralysie, ataxie locomotrice, danse de Saint-Guy, maux de tête, névroses, scrofules, etc. Les Pilules Pink redonnent de belles couleurs aux teints pâles, agissent dans toutes les phases d'affaiblissement chez la femme et produisent sur les hommes une action efficace contre toutes les maladies causées par le surmenage physique et mental et par les excès. En vente chez tous les pharmaciens et au

Livre « Bordeaux and its wines classed by order of merit (3rd ed. improved by ...

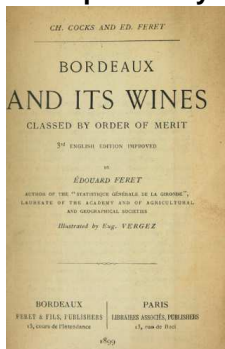

Page 444 sur 877

2 nd GROWTHS SAINT-ÉMILION	
<i>Pourret</i> (M ^{rs} Albert Piola)	50
<i>La Gommerie</i> (M ^{rs} Paillet)	30
<i>Jean du Mayne</i> (A. Seignat)	25
<i>Matras</i> (Albert Chaperon)	30
<i>Larmande</i> (Saint-Genis)	12
Id. (Despaigne)	15
<i>Daugay</i> (Louis Alix)	12
Id. (Heirs of Aymen)	8
<i>Petit Faurie de Souchard</i> (Pierre Nouvel)	25
<i>Baleau</i> ² , hills and plain (C ^t James Malen)	40
<i>L'Hermitage de Mazerat</i> (J. Lhorme)	10
<i>At Mazerat</i> (M ^{rs} Souffrain, of Limoges)	20
<i>Ch.-Mazerat</i> (Pierre Nouvel)	8
<i>Ch.-Trimoulet</i> (Jean Bernard)	15
<i>At Trimoulet</i> (Ch. Durand)	15
<i>Ch.-Couperie</i> ³ (Heirs of Victor Fourcaud)	40
<i>At Villebout</i> (Saby junior)	6
<i>Growth Mérissac</i> (Heirs of Mathieu Garitey)	30

SAINT-ÉMILION. — SAINT-CHRISTOPHE-DES-BARDES. 417	
PRINCIPAL PROPRIETORS	
1 st GROWTHS SAINT-ÉMILION	
	Tuns red wine.
<i>Château-Gaubert</i> ¹ (Albert Joriaux)	30
<i>At Sarpe-Pelletan</i> (Count de Carles)	30
<i>Château-de-Sarpe</i> ² (Du Foussat de Bogeron)	15
<i>Château-Coudert</i> (Saby senior)	10

SAINT-ÉMILIONNAIS. — MONTAGNE.		453
BOURGEOIS AND 1 st ARTISAN GROWTHS (<i>continued</i>).		
	Tuns red wine.	Tuns red wine.
<i>Branne-Bragard</i> (Saby senior)	35	<i>Château-Mouchet-Montagne</i>
<i>Le Petit-Clos</i> (Miss Adolphine Van Halle)	30	(Emile Barreyre)
<i>La Marsalle</i> (Paul Chaperon) .	20	<i>At Mouchet</i> (Queyraud)
<i>La Maison-Blanche</i> (O. Pineau)	15	Id. (Béchereau)
<i>At Plaisance</i> (M ^{rs} Burnel) . . .	40	<i>At the bourg</i> (M ^{rs} Pélissey) . .
Id. (J. Vitel)	25	<i>Bellevue</i> (Albert Forsan)
<i>Château-Beausejour-Arriaillh</i> ¹		<i>At Bertin and Calon</i> (J. La- porte)
		25

DOMAIN OF LA BARDE		Mr. Ch. Collet-Pagniez, proprietor.	
2 nd GROWTHS SAINT-ÉMILION			
	Tuns red wine.		Tuns red wine.
<i>At Godeau</i> (Henri Ducarpe) . .	20	<i>At Croizille</i> (Larquey, of Cas- tillon)	15
<i>Mondotte</i> (Jean Loiseau)	15	<i>At the bourg</i> (Jean Chavagnac)	20
<i>Belle-Isle-Mondotte</i> (Dr Emile Faure)	25	<i>Château-de-Beard</i> (Léon Nau- din)	8
<i>Château-Baladoz</i> (C. Gajac) . .	10	<i>At Beard</i> (Lavigne)	5
<i>At Ferrandot</i> (Pierre Biès) . .	18	<i>At Castellot</i> (Souci Faure) . . .	10
<i>At Gueyraud</i> (Mathieu Barde)	15	<i>At Rozier</i> (Saby senior)	15
<i>Chât.-de-Candale</i> (J.-T. Caze- bonne)	10	Id. (Saby junior)	12
<i>Bourbennes</i> (J. Faure)	12	<i>Château-Lesparraud</i> (Adrien Gondichaud)	25
<i>At the bourg</i> (Louis Rivière) . .	6		

1. The growth of La Barde enjoys a very old reputation. It is admirably situated on the continuation of the hill south of *Château-Troplong*, which it adjoins. On account of its favourable situation, the nature of its soil, the fine selection of plants, and the age of its vines, this property produces one of the best wines of Saint-Laurent-des-Combes. It obtained a gold medal at the *Concours Général* of Paris 1895, and rivals some of the 1st growths. Mr. Collet-Pagniez has just adjoined at this growth a little vineyard situated in the place named *Trois-Moulins* at Saint-Émilion.

1798 (13 Sept.). — Fairly plentiful. — Very celebrated for twenty years after; wines full-bodied and velvety.

1799 (5 Oct.). — Scanty. — Bad.

1800 (23 Sept.). — Scanty. — Bad.

1801 (14 Sept.). — Scanty. — Passable.

1802 (23 Sept.). — No information as to quantity. — Very good, but inferior to 1798.

1803 (25 Sept.). — No information as to quantity. — Good.

1804 (15 Sept.). — No information as to quantity. — Mediocre.

1805 (23 Sept.). — Plentiful. — Indifferent.

1806 (30 Sept.). — Ordinary. — Bad.

1807 (11 Sept.). — Small. — Good.

1808 (13 Sept.). — Ordinary. — Ordinary to good.

1809 (6 Oct.). — Small. — Very bad.

1810 (19 Sept.). — Ordinary. — Passable.

1811 (14 Sept.). — Fairly abundant. — Most remarkable; known as *Comat wines*.

1812 (21 Sept.)^t. — Very ordinary. — Ordinary.

1813 (4 Oct.). — Ordinary. — Flat, mediocre.

1814 (29 Sept.). — Ordinary. — Very good. Kehrig says fairly good.

1815 (15 Sept.). — Scanty. — Most remarkable; equal to the 1798 and 1811.

1816 (27 Oct.). — The fourth of a full crop. — Very bad.

1817 (3 Oct.). — One fifth of a good crop. — Very ordinary.

1818 (17 Sept.). — Half a crop. — Fairly good; misunderstood at first, and gave many disappointments; wines rather hard.

1819 (29 Sept.). — Plentiful. — Eventually very good, though doubtful at first on account of rain fall during the gathering. The white wines also very good.

1820 (30 Sept.). — A good half-crop. — Without colour, ordinary. White wines also very inferior.

1821 (4 Oct.). — Less than in 1819. — Ordinary, indifferent.

1822 (31 Aug.). — Very ordinary. — Red wines dry and a trifle hard, but eventually resulted in charming wines. — White wines excellent in all respects; sold at very high prices.

1823 (7 Oct.). — Very ordinary. — Without colour, and of no repute the first year; later on turned out a great and well merited success; full of elegance.

1824 (4 Oct.). — Very small. — Bad.

1825 (11 Sept.). — Ordinary. — Brilliant, especially at first. Celebrated principally for the white wines. These wines sold at

extravagant prices, and occasioned heavy losses by their slow development.

1826 (20 Sept.). — Fairly plentiful. — Indifferent; both red and white wines turned out very inferior.

1827 (20 Sept.). — Plentiful. — Red wines showing body and colour, but a little hard. White wines ordinary.

1828 (15 Sept.). — Ordinary. — Very good; the red wines light and perfumed, but poor in colour. The first growths succeeded best, and were as highly esteemed as the wines of a great year. White wines agreeable, but rather light.

1829 (26 Sept.). — Ordinary. — Both red and white wines very green.

1830 (16 Sept.). — Excessive cold during the whole winter, reaching in February from 12 to 16 degrees frost centigrade caused the vines to suffer; then spring frosts followed by a hot summer. Crop insignificant, and of a very ordinary quality. — Red wines possessing body and colour, but like the white wines, hard and green.

1831 (14 Sept.). — A severe winter. In August the hail destroyed a part of the harvest, which was of an excellent quality; prices very high. The first growths slow to develop, but full of flavour and perfume. — White wines as remarkable as the red. This ranks among the most celebrated vintages.

1832 (22 Sept.). — Very fine spring. After three or four months of drought and extreme heat, a fairly abundant harvest. — Red wines wanting in mellowness and bouquet, but the white wines possessed superior qualities. Prices very moderate.

1833 (21 Sept.). — Yield very abundant; heavy rains both before and during the vintage. — Red wines full-bodied and coloured, but rather hard. — White wines, though thin, were agreeable.

1834 (9 Sept.). — Frost and hail several times devastated the vineyards, which yielded very little wine. — At the commencement of the vintage all the red wines had a decided taste of rotteness, but the first growths develop perfectly, and they, as well as the middle-class wines, lost this taste and attained all the qualities of a great year, selling at very high prices. — White wines were equally excellent.

1835 (23 Sept.). — Abundant. — Red wines fairly well perfumed, but generally poor. — As to the white wines, this was the worst year since 1829.

1836 (6 Oct.). — Insignificant. — The wines, in spite of their body and good appearance remained hard, green, and inferior to those of the preceding year.

1837 (25 Sept.), 245,000 tuns^t. — Abundant. — Good quality.

1838 (29 Sept.), 120,500 tuns. — Severe winter; frosts continue till spring. — Dry at first and a little green, but develop later on some good qualities. Prices low.

1839 (18 Sept.), 148,900 tuns. — Spring frosts. Wines of an ordinary quality; a little hard. Sold at moderate prices.

1840 (17 Sept.), 240,000 tuns. — Spring rainy and cold. Summer hot and dry. Yield abundant. Wine full coloured, well flavoured and smooth, but lacked body and bouquet; large quantities sold for Germany. Prices low. White wines superior.

1841 (18 Sept.), 243,000 tuns. — An excellent year, for a long time misjudged on account of a certain hardness shown at first. In developing, however, it became smooth, firm, with body colour, and flavour. The white wines were also very good, but not so rich as those of 1840. Prices moderate at first, rose later on excessively high.

1842 (2 Oct.), 166,700 tuns. — Quality of both red and white wines mediocre. The red wines possessed colour, but little body. Sold with facility at low prices.

1843 (16 Sept.), 88,400 tuns. — After some late frosts and a very wet summer, the crop turned out disastrously. The white wines, which were not much better than the red, sold at very high prices.

1844 (7 Oct.), 170,450 tuns. — A year noted for the extravagant prices realised at first. Wines possessed a good colour, mellowness and bouquet, but they did not realise the hopes founded on them. White wines by no means remarkable, though some of the first growths were sold at a considerable price.

1845 (8 Oct.), 136,530 tuns. — Red wines green and devoid of any good quality. — White wines even worse than the red. Prices rather high, on account of the general scarcity of wines.

1846 (14 Sept.), 156,090 tuns. — Late frosts; *coulure*. After three months of great heat, vintage took place under very favourable conditions. — Red wines well bodied, of a beautiful colour; but for a slight lack of mellowness they might have taken rank as a great year. — White wines of an excellent quality; sold in 1847 at very high prices.

1847 (25 Sept.), 257,640 tuns. — Red wines rather light, very fine bouquet, and highly agreeable; moderate prices. Nearly the whole crop was soon sold for Germany, Holland and the United States. Have developed very well, and may be considered as a great year. — White wines also very well succeeded; sold at a low price at first, but were soon classed amongst the great years.

1848 (20 Sept.), 221,200 tuns. — Winter very cold, spring temperate, summer extremely hot until September. — Red wines more bodied than in 1847, showing a beautiful colour and endowed with remarkable mellowness and delicacy. Development perfect. — The

years 1847 and 1848 presented, each in its way, a type of the best wines that had been made for a very long period. — White wines, rather ordinary; although promising at the commencement did not develop well, in consequence of the cold weather. Sold at low prices.

1849 (22 Sept.), 158,180 tuns. — Red wines showing body and colour, but rather hard. — White wines very ordinary.

1850 (29 Sept.), 255,170 tuns. — Summer at first very hot, but much rain towards the end. — Red wines indifferent; green and poor, but with a pretty colour. — White wines also mediocre.

1851 (27 Sept.), 199,820 tuns. — Winter and spring very favorable. Summer excessively hot, reducing the quantity of the crop considerably. — Red wines coloured, bodied and clean, but rather hard; develop slowly. It was not till some years later that they were fully appreciated, and sold at good prices. — White wines excellent; sold at very high prices.

1852 (24 Sept.), 140,400 tuns. — In spring the vines presented a very good appearance which however, disappeared later in consequence of frost, hail and *coulure*. Summer rather hot; abundant rain during the vintage. — Red wines, soft, light and poor in colour. — White wines very ordinary, and by no means abundant. The first traces of oidium appeared during this year.

1853 (9 Oct.), 80,730 tuns. — Continual rain favoured the development of the oidium. — Wine bad in all respects. — Both red and white wines suffered greatly from oidium.

1854 (6 Oct.), 35,440 tuns. — Severe winter; spring cold and wet, very prejudicial to the flowering, after which the oidium attacked the few bunches left. In August the oidium fortunately ceased its disastrous progress, and the few healthy grapes left ripened perfectly, and gave a well-coloured and perfumed wine which was consequently sold at extremely high prices, as the result of the great scarcity prevailing; these wines did not last long, and some turned out very badly. — White wines, reduced to nothing by the oidium.

1855 (7 Oct.), 59,360 tuns. — The same temperature in winter and spring. The oidium not being properly treated, continued its ravages. — Crop scanty, and quality indifferent. Prices still high.

1856 (7 Oct.), 73,680 tuns. — Same temperature, prejudicial to flowering, and favouring the oidium. In spring torrents of rain, flooding the banks of the river. — Quality a little superior to that of 1855. Prices extremely high. The development of the wines was certainly not of a nature to justify the extravagant prices paid for them. — White wines sold with difficulty at low prices.

1857 (20 Sept.), 119,310 tuns. — Winter milder than the prece-

ding ones. Vintage took place under more favorable auspices. Sulphur, but little or ill-employed in former years, now came into general and efficacious use. — Spring and summer very favourable, but in consequence of the feebleness of the vines there was some *coulure*. — Red wines perfectly ripe, delicate, with good colour and bouquet; develop well, and may be considered as a good vintage. — White wines much better than those of preceding years; not equal, however, to the red wines.

1858 (20 Sept.), 209,070 tuns. — Winter and spring very favourable. In summer intense heat, which caused vintage operations to commence about a fortnight earlier than anticipated. — Red wines possess colour, flavour, force, bouquet, delicacy and perfect maturity; and obtained prices unknown until then. They developed very well, and at the present time are still highly prized. — White wines very well succeeded and rival those of 1847, which they greatly surpass in price. Two thirds of the crop at Château-Yquem sold at 3,500 fr. per tun, and the remainder realised later on as much as 40,000 fr. per tun.

1859 (23 Sept.), 85,395 tuns. — Red wines very unequal; some gave satisfaction, but many resulted in disappointment. — White wines generally very successful, surpassing in certain growths the famous vintage of 1858. **Château**-Yquem, two thirds of the crop sold at 6,000 fr. per tun.

1860 (26 Sept.), 181,230 tuns. — A cold and rainy year, one of the worst that we have to record. Both red and white wines sold at very low prices.

1861 (22 Sept.), 120,255 tuns. — On the 6th May occurred a terrible frost; afterwards the favorable temperature gave hopes of a grand vintage, and prices ruled high. These hopes were however disappointed, the wines having eventually proved to be of a very ordinary quality. — White wines exceedingly successful; luscious, well-flavoured, with a beautiful colour; a perfect wine. Two thirds of Château-Yquem sold at 6,000 fr. per tun.

Etc...

Création mars 2014

Remarques :

On observe d'autres familles Saby travaillant dans le domaine de la vigne et du vin comme :

Saby Henri, Les Vignes Rouges 18 rue Ouvrée 21200 Beaune

Ou en Aveyron par exemple



http://youtu.be/uC48_52Pwjw